

INESP

Instituição Esperança à Todos

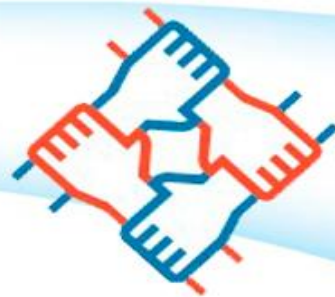

RELATÓRIO DE ATIVIDADES DESENVOLVIDAS

SSP/INESP

2023/2024

Rua Zeferino Ferreira Velloso, nº 34 – Jardim Guapira – CEP: 02316-270

São Paulo – SP Tel.: (11) 2338-5048 / Whatsapp: (11) 98889-2104

Email: inesp@inesp.org.br / www.inesp.org.br

CNPJ: 11.699.067/0001-82



RELATÓRIO DAS ATIVIDADES DESENVOLVIDAS DE 12/2022 A 12/2024

Apresentação da Instituição

Identificação da Entidade:

INESP - INSTITUIÇÃO ESPERANÇA PARA TODOS

CNPJ: 11.699.067/0001-82

Endereço: Rua Zeferino Ferreira Velloso, nº 34

Bairro: Jd. Guapira, CEP: 02316-270, São Paulo - SP

Telefone: (11) 2338-5048 / **Whatsapp:** (11) 98889-2104

Site: www.inesp.org.br / **Email:** inesp@inesp.org.br

Redes Sociais:

Facebook: <https://www.facebook.com/inesp.org.br>

Instagram: <https://www.instagram.com/inespesperanca/>

Youtube: <https://www.youtube.com/@inesp-instituicoesperanca7719>

Diretor Presidente: JAIMIELTO RODRIGUES DOS SANTOS

CPF: 135.470.408-84

Mandato: Prazo Indeterminado

Atendimentos Realizados:

Assistência Social Proteção Básica / Famílias: 200 Famílias

Esporte, Lazer e Cultura: 60 Jovens e Adolescentes.



Educação: 2 Centros de Educação Infantil (CEI) Atendidos: 182 crianças na Zona Norte

Educação: 1 Centro de Educação Infantil (CEI) Atendidos: 112 crianças na Zona Sul

Estatuto/ Diretoria

UF: SP

Município: São Paulo

Cartório: 10º OFÍCIAL DE REGISTRO DE TÍTULOS E DOC. E PESSOAS JURÍDICAS DA CAPITAL Livro / Folha: L A / F 18

Data do Registro: 05/01/2010

Histórico da Instituição:



Desde a sua fundação, em 2009, a INESP – Instituição Esperança Para Todos tem representado não apenas um espaço de atuação, mas um movimento revolucionário na promoção dos Direitos Humanos. Nascida do idealismo e da mobilização de um grupo de estudantes que lutava por cotas nas universidades, a INESP é a manifestação viva de um princípio essencial: transformar indignação em ação concreta e impacto social.

Como uma Organização da Sociedade Civil (OSC) sem fins lucrativos, a INESP opera na vanguarda do terceiro setor, desafiando desigualdades e construindo pontes entre direitos e realidades. Por meio da arte, da cultura, da educação e do esporte, a instituição transcende as abordagens tradicionais, promovendo uma cidadania ativa e cultivando a paz como um valor prático e cotidiano.

Rua Zeferino Ferreira Velloso, nº 34 – Jardim Guapira – CEP: 02316-270
São Paulo – SP Tel.: (11) 2338-5048 / Whatsapp: (11) 98889-2104
Email: inesp@inesp.org.br / www.inesp.org.br
CNPJ: 11.699.067/0001-82



Ao longo de sua trajetória, a INESP tem sido uma força propulsora em comunidades de baixa renda, implementando projetos que vão além do assistencialismo. Seu trabalho em educação, saúde, lazer e assistência social se alinha à capacitação e conscientização como ferramentas de empoderamento coletivo. Conferências, seminários, cursos e atividades diversas não são apenas eventos, mas verdadeiros instrumentos de transformação cultural e social.

A reflexão que propomos ao terceiro setor é clara: a luta pelos Direitos Humanos não pode ser apenas uma pauta, mas um convite à ação sistemática e inovadora. A INESP nos mostra que as organizações da sociedade civil têm o potencial de não apenas mitigar desigualdades, mas de transformar paradigmas. Seu exemplo nos convoca a um compromisso mais profundo: imaginar, articular e realizar um mundo em que a cidadania e a dignidade sejam direitos irrevogáveis.

Essa jornada é, acima de tudo, um ato de esperança – não como um sentimento passivo, mas como uma força ativa que se traduz em ação concreta. A INESP nos ensina que a esperança coletiva é revolucionária, porque mobiliza, transforma e constrói um futuro que inclui a todos.

Missão:

Executar e manter programas que incentivem a inclusão social da comunidade, orientando as para que busquem seus direitos como cidadãos.

Visão:

Tornar-se referência para comunidade, sendo reconhecidos como uma organização que oferece meios para que as pessoas se desenvolvam plenamente na sociedade. Queremos ser conhecidos por nossos programas eficazes, que capacitam nossos beneficiários e promovem a inclusão social, assim, construir uma relação de confiança e colaboração.



Valores:

Nós acreditamos que todos os nossos trabalhos devem ser embasados na ética, transparência, autonomia, respeito e humildade. A ética guia nossas ações, a transparência garante a responsabilidade e a prestação de contas, a autonomia permite que tomemos decisões independentes, o respeito é a base do relacionamento com nossos beneficiários e parceiros, e a humildade nos permite aprender e crescer constantemente. Seguindo esses princípios, conseguiremos atingir nossos objetivos e nos tornarmos uma referência para outras instituições. Nosso objetivo é manter e executar programas educacionais, esportivos e de formação profissional, com crianças e adolescentes, assegurando o direito à educação, cultura, esporte e lazer, buscando estímulo do raciocínio e da criatividade, contribuindo para a diminuição dos índices de exclusão social que atinge as famílias da comunidade, afetando crianças e especialmente os jovens adolescentes por meio de atividades esportivas, artísticas e culturais.

Nossa Instituição mantém sua sede atualmente no endereço: Rua Zeferino Velloso, nº 34, Bairro: Jd. Guapira, CEP: 02316-270, Cidade: São Paulo – SP, com horário de atendimento ao público de segunda a sexta das 09h00min às 17h00min e de sábados das 09h00 min às 13h00min, onde podemos contar com uma recepção, 5 salas equipadas para atendimentos, 3 banheiros, copa, lavanderia e 18mts² de área aberta para atividades ao ar livre. Hoje, também contamos com uma equipe composta por: 1 presidente, 3 dirigentes, 62 funcionários e 21 voluntários, podendo assim melhor atender a comunidade em nossos serviços de assistência social, direitos humanos, cultura, esporte, lazer e educação com atuação efetiva na zona norte e zona sul de São Paulo.

Nossos voluntários têm o comprometimento de comparecer na instituição uma a duas vezes por mês, tendo como visão transmitir valores como cidadania e solidariedade, não se tratando de caridade, mas de buscar soluções de problemas de qualquer ordem como: social, educação, cultura, esporte, lazer, entre outros.

A INESP – Instituição Esperança para Todos, tem o compromisso de oferecer atendimentos de cunho sociais, através de eventos para a comunidade que a cerca.



Com a clareza de que os recursos financeiros angariados não suprem todas as demandas da entidade, buscamos alternativas para captar e gerar recursos que sejam investidos nos serviços prestados que são oferecidos a todos sem qualquer ônus.

Finalidades Estatutárias:

1. Desenvolver programas de assistência social e formação profissional, com criança e adolescente, assegurando o direito à educação, cultura e esporte, buscando o estímulo do raciocínio e criatividade, através de atividades esportivas, artísticas e culturais, bem como apoio assistencial.
2. Preparar a criança o adolescente transmitindo os valores de cidadania, visando sua integração na sociedade.
3. Atuar em sintonia com o conteúdo programático pedagógico ministrado na rede pública de ensino, objetivando complementar e implementar a formação da criança e do adolescente.
4. Fomentar a mobilização junto à sociedade civil, classe empresarial, meio esportivo, artístico e cultural, bem como entidades do poder público, objetivando a concretização e realização de suas finalidades estatutárias.
5. Colaborar para a organização e supervisão, das atividades de atendimento à comunidade nas áreas de educação, assistência social, meio ambiente esporte e saúde.
6. Prestar serviços: visando auxiliar e fomentar pesquisas, geração de tecnologias e difusão de conhecimentos técnicos e científicos.
7. A promoção do ensino da pesquisa, da extensão de serviço à comunidade e o desenvolvimento institucional científico e tecnológico do País.



8. A promoção de cursos por meio de sua interação com a sociedade;
9. O desenvolvimento de outras atividades correlatas, com ênfase às de caráter pedagógico, educacional, tecnológico, assistencial, cultural, esporte e ambiental.

Objetivos Geral:

Nosso objetivo é promover a inclusão social da comunidade. Manter e executar programas educacionais, esportivos e de formação profissional, com crianças, adolescentes, adultos e idosos assegurando o direito à educação, cultura e esporte, buscando estímulo do raciocínio e da criatividade, empoderando os cidadãos a buscar seus direitos, visando contribuir para a diminuição dos índices de exclusão social que atinge as famílias da comunidade e afeta crianças e especialmente jovens por meio de atividades esportivas, artísticas e culturais, fomentando, convênios e constituindo-se como um espaço de fomento ao exercício da cidadania e do fortalecimento de elos sociais. Trabalhamos para executar e manter programas que atendam às necessidades específicas de nossa comunidade-alvo e famílias vulneráveis.

Específicos:

1. Ampliar a visão do mundo das crianças, e adolescentes, favorecendo o contato com a realidade que convivem, viabilizando o mundo através da valorização do potencial do indivíduo e aprendizagem significativa.
2. Trabalhar integralmente o indivíduo considerando os aspectos biopsicossocial do ser humano (psico/emocional, social, espiritual e intelectual).
3. Dar oportunidade às famílias das crianças e adolescentes e à comunidade, espaços de reflexão e ação social.

- **DA INFRAESTRUTURA DA INSTITUIÇÃO**

Em julho de 2024 a Sede Administrativa da INESP mudou de endereço, antes localizava-se na AV. Coronel Sezefredo Fagundes – 2732 – Tucuruvi CEP: 02306-004 São Paulo/SP, passando a atender na Rua Zeferino Ferreira Velloso – 34 – Jd.Guapira CEP: 02316-270 São Paulo/SP, a sede da INESP - Instituição Esperança Para Todos, é em alvenaria sólida, apresenta um ótimo estado de conservação o imóvel é alugado, amplo e funcional, sem qualquer sinal de rachadura em piso, paredes de laje muito bem conservada. É construída em área plana constitui-se de 01 sala de recepção, 01 sala de reunião, 01 sala de Projetos e Assistência Social, 01 sala de Administração e Informática, 01 sala de arquivo, 01 sala pra atividades diversas, 03 banheiros para funcionários, 01 refeitório, 01 cozinha com dispensa e 01 uma área de Serviço e depósito.

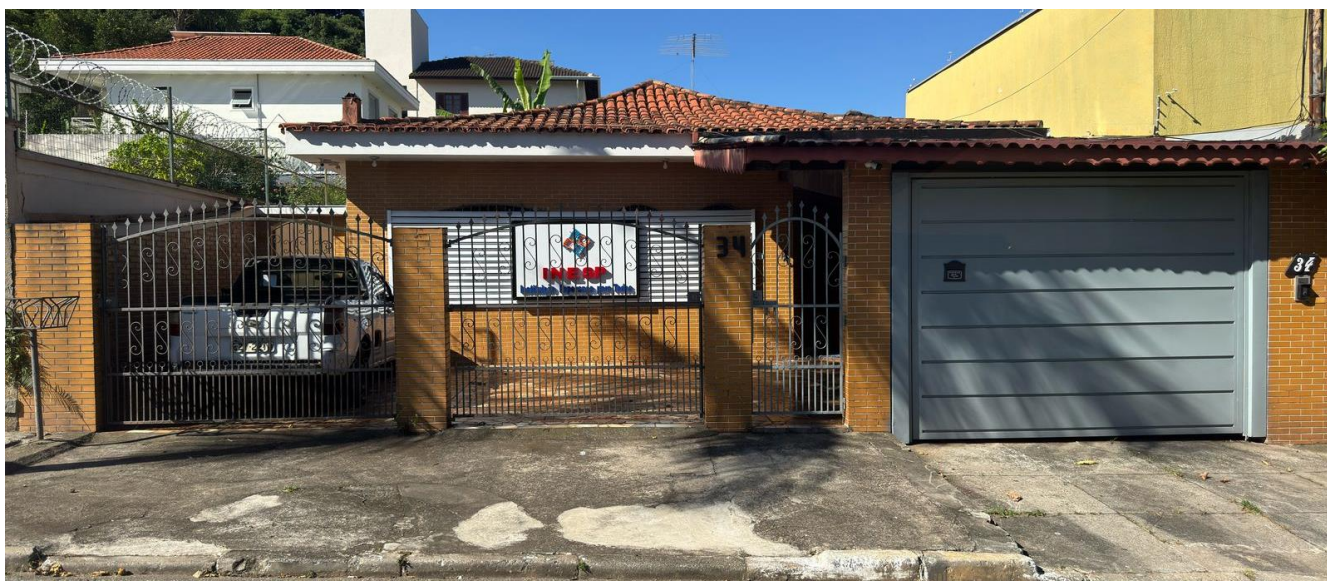

Fachada da Instituição

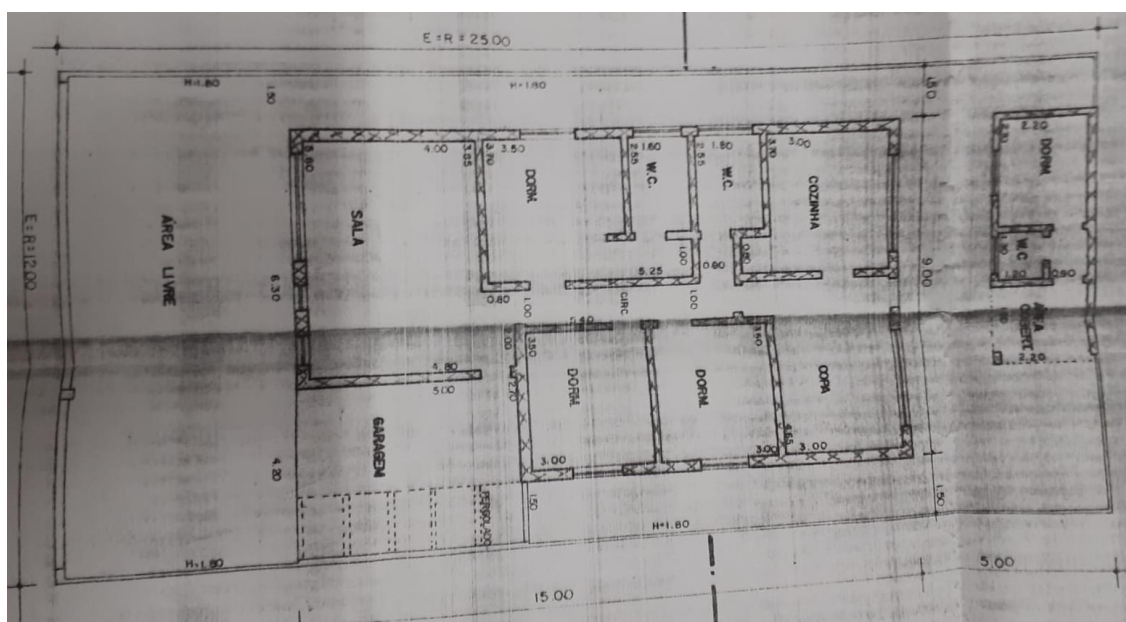

Planta baixa da Instituição

Das instalações do CEI Esperança Para Todos I. está localizado em um prédio de 2 pavimentos com 06 salas de atendimento, 01 cozinha, 01 refeitório, 08 banheiros, 01 lavanderia, 01 almoxarifado, 01 secretaria, 01 sala de profissionais, 01 parquinho aberto, 01 parquinho sonoro, 01 quintal, 01 quintal com jardim.



Das instalações do CEI Esperança Para Todos II – Aracati, está localizado em um prédio térreo, com 05 salas de atendimento, 01 cozinha, 01 lactário, 01 refeitório, 07 banheiros, 01 lavanderia, 01 almoxarifado, 01 secretaria, 01 sala de profissionais, 01 parquinho aberto, 01 parquinho sonoro, 01 quintal, 01 quintal com jardim.



UNIDADE EDUCACIONAL INAUGURADA NA ZONA NORTE JD. FONTALIS

Em julho de 2024 a INESP teve o privilégio de firma e celebrar mais um convênio com a Secretaria Municipal de Educação. A presente parceria destina-se ao atendimento às crianças por meio do Centro de Educação Infantil, segundo as diretrizes técnicas da Secretaria Municipal de Educação, inicialmente com previsão para 79 crianças, em agrupamentos de Berçários e Mini Grupo. Faixa Etária de 0 a 3 anos e 11 meses.

O CEI localiza-se na Zona Norte da Cidade, distrito do Tremembé, bairro Jd Fontalis. Das instalações do CEI Esperança Para Todos III – Fontalis, está localizado em um prédio térreo, com 04 salas de atendimento, 01 cozinha, 01 lactário, 01 refeitório, 05 banheiros, 01 lavanderia, 01 almoxarifado, 01 secretaria, 01 sala de profissionais, 01 parquinho aberto, 01 parquinho sonoro, 01 quintal, 01 quintal com jardim.



Rua Zeferino Ferreira Velloso, nº 34 – Jardim Guapira – CEP: 02316-270
São Paulo – SP Tel.: (11) 2338-5048 / Whatsapp: (11) 98889-2104
Email: inesp@inesp.org.br / www.inesp.org.br
CNPJ: 11.699.067/0001-82

Fotos da obra do CEI-Fontalis em andamento



Fotos da Obra do CEI – Fontalis concluída

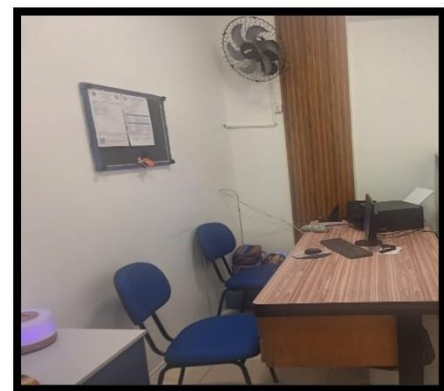
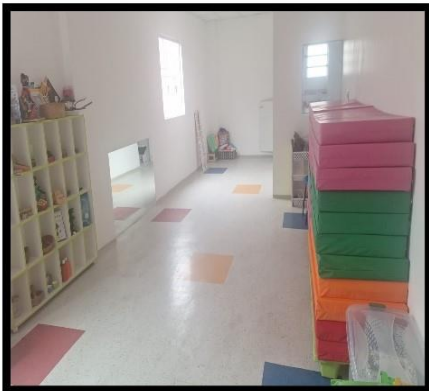
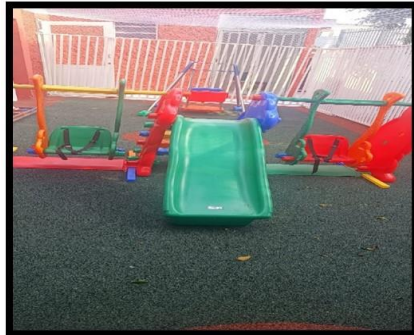



- **FONTE DE CAPTAÇÃO DE RECURSOS**

A INESP - Instituição Esperança Para Todos possui uma parceria com a Prefeitura de SP / SME que provém parte dos gastos para manter as despesas dos CEIs.

Essa parceria não custeia todos os gastos, a Instituição realiza captação de cupons fiscais em alguns Hipermercados e comércios da região e recebe subsídios da receita Federal através da Nota fiscal paulista.

Recursos Humanos:

Colaboradores remunerados da equipe gestora:

Nº	NOME COMPLETO	FUNÇÃO/CARGO	ESCOLARIDADE/ HABILITAÇÃO	Horário de trabalho
1	THAYNNÁ KAROLINY PEREIRA DIAS	ASSISTENTE DE PROJETOS	SUPERIOR COMPLETO	SEGUNDA A SEXTA 9:00 AS 17:00
2	LETICIA COSTA FELIX	AUXILIAR DE RH	ENSINO MÉDIO	SEGUNDA A SEXTA 8:00 AS 17:00
3	JAIME CEZAR RODRIGUES DOS SANTOS	ASSISTENTE FINANCEIRO	ENSINO MÉDIO	SEGUNDA A SEXTA 8:00 AS 17:00
4	ANDRESSA DOS SANTOS SILVA	AUXILIAR DE ESCRITÓRIO	ENSINO MÉDIO	SEGUNDA A SEXTA 8:00 AS 17:00
5	CARLOS EDUARDO DA SILVA	ASSISTENTE FINANCEIRO	ENSINO MÉDIO	SEGUNDA A SEXTA 8:00 AS 17:00
6	CRISTIANE DA SILVA SOARES	AUXILIAR DE ESCRITÓRIO	ENSINO MÉDIO	SEGUNDA A SEXTA 8:00 AS 17:00

Voluntários:

Nº	NOME COMPLETO	FUNÇÃO/CARGO	ESCOLARIDADE/ HABILITAÇÃO	Horário de trabalho
1	VANESSA LUANA L. SANTOS	Voluntário PSICOLOGA	SUPERIOR COMPLETO	TERÇA E QUINTA 8:00 AS 12:00 – A CADA 15 DIAS
2	SAYDER SDR	Voluntário CULTURA E LAZER	ENSINO MÉDIO	FINAIS DE SEMANA
3	KAMILA CONCEIÇÃO DA SILVA	Voluntário AUX. DE CLASSE DE CURSO	ENSINO MÉDIO	SABADOS 14:00 AS 17:00
4	JEFFERSON CRISTIANO F. DE SOUZA	Voluntário ENGENHEIRO CIVIL	SUPERIOR COMPLETO	DOM 10:00 AS 12:00
5	MARIA APARECIDA FERNANDES	Voluntário AUX. DE SERVIÇOS GERAIS	ENSINO MÉDIO	SEGUNDA 9:00 AS 11:00
6	JOSÉ EDUARDO P. DE ALMEIDA	Voluntário AUX. DE MANUTENÇÃO	ENSINO MÉDIO	SEXTAS 10:00 AS 12:00
7	ANA CÉLIA DA SILVA	Voluntário AUX. DE SERVIÇOS GERAIS	ENSINO MÉDIO	TERÇA 11:00 AS 13:00
8	CRISTIANE MEDEIROS SOARES ARAUJO	Voluntário AUX. DE SERVIÇOS GERAIS	ENSINO MÉDIO	QUARTA 10:00 AS 12:00
9	WILLIANE M. DE AGUIAR	Voluntário PSICOLOGO	SUPERIOR COMPLETO	QUARTA E SEXTA 8:00 AS 12:00

10	REGIANE HENRIQUE VAZ PAZZINI	Voluntário FISIOTERAPEURA	SUPERIOR COMPLETO	TERÇA 13:00 AS 17:00
11	THAIS DE LISBOA RODRIGUES	Voluntário PEDAGOGIA	SUPERIOR COMPLETO	QUINTAS 9:00 AS 11:00
12	CLAUDIO DIAS FERRAZ	Voluntário PSICOLOGO	SUPERIOR COMPLETO	SABADOS 8:00 AS 11:00
13	ADAMOR OLIVEIRA DA SILVA	Voluntário EDUCADOR FÍSICO	SUPERIOR COMPLETO	DOM 10:00 AS 12:00
14	ELAINE RODRIGUES RUBIO	Voluntário ESTAG. ASS. SOCIAL	ENSINO MÉDIO	TERÇAS 8:00 AS 14:00
15	JOYCE DE L. RODRIGUES	Voluntário PROFESSORA DEFIC. DE LIBRAS	ENSINO MÉDIO	SABADOS 14:00 AS 17:00
16	GYANNY XAVIER VILANOVA	Voluntário PROF LIBRAS SINAIS	SUPERIOR COMPLETO	SABADOS 14:00 AS 17:00
17	PEDRO PAULO S. GONÇALVES	Voluntário PROF DE LIBRAS	ENSINO MÉDIO	SABADOS 14:00 AS 17:00
18	JOSE EDUARDO DE ALMEIDA	Voluntário SERVIÇOS GERAIS	ENSINO MÉDIO	SEG E / SEX AS 16:00
19	GABRIEL FERREIRA DE FRANÇA	Voluntário SERVIÇOS ESPORTIVOS	SUPERIOR COMPLETO	TER / QUI / FINAIS DE SEMANA
20	PATRICIA FRANCIELE CLAUS	Voluntário NUTRICIONISTA	SUPERIOR COMPLETO	FINAIS DE SEMANA

21	MARCELO TRIGO WATANABE	Voluntário ADVOGADO	SUPERIOR COMPLETO	EVENTOS FESTIVOS
----	------------------------	------------------------	----------------------	---------------------

VOLUNTÁRIOS	NIVEL SUPERIOR	11
VOLUNTÁRIOS	NIVEL MEDIO	10

Recursos Financeiros:

Atualmente os recursos financeiros da instituição são viabilizados pelo próprio Instituidor e doações realizadas pelas parcerias.

NOTA FISCAL PAULISTA:



Atualmente nossa maior fonte de renda vem através da Nota Fiscal Paulista, um programa lançado pelo governo, que permite que as entidades filantrópicas possam se beneficiar de créditos e sorteios de cupons cujos consumidores não indicam o CPF, onde 70% dos recursos se dão a doações de cupons fiscais para a instituição. Para participar do programa a INESP se preocupou em adaptar um espaço e seus recursos humanos para o processo de digitalização das notas fiscais.

Parcerias Públicas:

Convênios com a Secretaria Municipal de Educação

I - CEI Esperança Para Todos I = 18 Funcionários



Localizada: Rua Marciano Carneiro, Nº 150 – Vila Paulistana, Zona Norte;

II - CEI Esperança Para Todos II Aracati = 20 Funcionários

Localizado: Rua Inácio Couto, Nº 510 - Jd. Aracati, Zona Sul;

III - CEI Esperança Para Todos III Fontalis = 16 Funcionários

Localizado: Rua Augusto Rodrigues, Nº 291- Jd. Fontalis, Zona Norte;

E os outros 30% vêm de doações diversas em parcerias com outras organizações e pessoas físicas com suas doações automáticas na NFP.

DOAÇÕES:



Realizando a coleta de produtos não comercializados pelos atacadistas. Destinado a famílias em situação de vulnerabilidade social, o programa visa garantir a essas famílias o acesso a alimentos essenciais. Anualmente nossos colaboradores participam de oficinas culinárias em parceria com o banco de alimento.



Rua Zeferino Ferreira Velloso, nº 34 – Jardim Guapira – CEP: 02316-270
São Paulo – SP Tel.: (11) 2338-5048 / Whatsapp: (11) 98889-2104
Email: inesp@inesp.org.br / www.inesp.org.br
CNPJ: 11.699.067/0001-82



Banco de Alimentos da Vila Maria:



O Banco de Alimentos da Prefeitura de São Paulo tem como objetivo adquirir alimentos da agricultura familiar, arrecadar alimentos provenientes das indústrias alimentícias, redes varejistas e atacadistas que estão fora dos padrões de comercialização, mas sem restrições de caráter sanitário para o consumo. Esses alimentos são doados às entidades assistenciais, previamente cadastradas no programa, contribuindo assim no combate à fome e ao desperdício de alimentos.

A INESP – Instituição Esperança Para Todos, vem por meio deste relatar algumas participações em Oficinas e Eventos em parceria com o Banco de Alimentos da Cidade de São Paulo - Vila Maria Alta.

No decorrer desses dois anos, nossos colaboradores participaram junto com o Banco de Alimentos da Vila Maria- SP de Oficinas de Culinárias temáticas como: Como Alimenta-se de forma saudável e sustentável, Receitas Para Festa de Fim de Ano, em março mês em que se comemora o Dia Internacional das Mulheres o banco de alimentos planejou um encontro abordando o assunto Imagem Corporal e Comportamento Alimentar, no intuito de incentivar mulheres a se cuidarem e terem uma alimentação mais saudável, encerrando com um momento relaxante seguido de chá da tarde.



**A INESP tem como objetivo informar publicamente sobre os investimentos e as atividades realizadas em cada ano, em compromisso de transparência dos resultados e ética em nosso relatório.*



PROGRAMA CIDADE SOLIDÁRIA:

Durante o ano recebemos doações de cestas básicas do Programa Cidade Solidária da Prefeitura de São Paulo, favorecendo 100 famílias a cada distribuição. Para a entrega das cestas, priorizamos as famílias já cadastradas em nossa Instituição e aquelas famílias mais carentes e vulneráveis da região Jaçanã/Tremembé.

Entrega das Cestas Básicas:





Credenciamentos:

A INESP – Instituição Esperança para Todos vem adotando as normas técnicas, como certificação que serve para garantir a continuidade dos serviços, atendendo nas normas estabelecidas.

Certificado de Regularidade Cadastral de Entidades – CRCE 0340/2016

Certificado de Regularidade Cadastral das Organizações Parceiras do Terceiro Setor da Prefeitura Municipal de São Paulo – CENTS válido até 2028

Capacitação de Lideranças Comunitárias do Programa de Assessoramento e de Defesa e Garantia de Direitos – pela rede sociedade solidaria

Certificado de Credenciamento Educacional – válido até 2025

Conselho Municipal dos Direitos da Criança e do Adolescente de São Paulo – CMDCA/SP RG 1969/2016 - Valido até novembro de 2025

Educacenso 2020 – 35004743

COMAS – SP – Nº 1764/2021-SERV

Certificado Utilidade Pública Municipal: Processo 6010.2023/0001528-3 válido até agosto 2026

PAN - Viva Leite: Pan 11176

CCM: 5.372.114-4

SASF- Código de Identificação: 695



ASSISTÊNCIA SOCIAL

APRESENTAÇÃO GERAL DO PLANO DE AÇÃO INSTITUCIONAL:

De acordo com a Tipificação Nacional dos Serviços Socioassistenciais a execução do Serviço Social de Proteção Básica:

“Serviço de Convivência e Fortalecimento de Vínculos”

- Acolhida, escuta, estudo social,
- Diagnóstico socioeconômico,
- Visita domiciliar;

Orientação sociofamiliar e atendimento psicossocial; Informação, comunicação e defesa de direitos;

- Articulação interinstitucional com os demais órgãos de defesa e garantia de direitos, trabalho interdisciplinar;
- Elaboração de relatórios e prontuários;
- Estímulo ao convívio familiar, grupal e social;

Mobilização para o exercício da cidadania, sendo que os serviços prestados atendem ao princípio de universalização de direitos, com oferta de serviços com qualidade, sem discriminação de qualquer natureza.

Público-alvo: Famílias.

PROJETOS E SERVIÇOS DA ASSISTÊNCIA SOCIAL:

“Entendem-se por serviços assistenciais as atividades continuadas que visem à melhoria de vida da população e cujas ações, voltadas para as necessidades básicas, observem os objetivos princípios, e diretrizes estabelecidas nesta lei”. (art 23 da LOAS – Lei Orgânica de Assistência Social).

Os serviços prestados na INSTITUIÇÃO INESP, na área de Assistência Social, tem como público-alvo famílias moradoras dos bairros Jardim Hebron e adjacências. Os bairros contemplados pelos serviços da INSTITUIÇÃO INESP, têm como características várias áreas censitárias: de altíssima vulnerabilidade, ou seja, possui um dos piores indicadores sociais

Rua Zeferino Ferreira Velloso, nº 34 – Jardim Guapira – CEP: 02316-270

São Paulo – SP Tel.: (11) 2338-5048 / Whatsapp: (11) 98889-2104

Email: inesp@inesp.org.br / www.inesp.org.br

CNPJ: 11.699.067/0001-82



do município de São Paulo. Suas privações se expressam, dentre outras, na falta de equipamentos públicos, que possibilitem para esta população, atividades esportivas, de lazer, saúde; educação e qualificação profissional. No entanto, essa ausência se reflete drasticamente no aumento da violência, do desemprego, do analfabetismo e de uma assistência médica adequada, fortalecendo a exclusão.

A INESP Instituição Esperança Para Todos está localizada no bairro do Jaçanã, subprefeitura Jaçanã/ Tremembé. O bairro Jaçanã, localizado na zona norte de São Paulo, ficou imortalizado na canção “Trem das Onze”, de Adoniran Barbosa. O tal trem ao qual o músico se refere passava pela Estrada de Ferro da Cantareira, ligando o centro da cidade ao reservatório de água. Em atividade até 1965, o meio de transporte foi um dos principais responsáveis pelo desenvolvimento do bairro. Durante muito tempo, o bairro foi referência em tratamento de saúde: o clima da região era propício para a construção de hospitais, clínicas e asilos. Atualmente, além disso, oferece várias opções de serviços e comércio diversificado. O local está próximo ainda da Rodovia Fernão Dias.

Famílias com vulnerabilidade social, residentes nas invasões, com demanda habitacionais, atendimento demanda alta complexidade sofrendo com inundações na região e trabalho voltado a moradores das comunidades. Essas famílias participam das palestras e reuniões com voluntários da assistência social e psicólogos para que possam ser incluídas em atividades, esportes e projetos sociais executados pela INESP Instituição Esperança para Todos, contando com a técnica de assistência social e profissionais de psicologia com trabalhos voluntariados para atendimentos da comunidade através da supervisão da coordenadora dos projetos. As comunidades atingidas com as inundações devido os grandes volumes de chuva, são assistidos pela coordenadora de projetos a qual encaminha para a nossa sede os relatos, e recebe atendimento de psicólogos, palestras em grupos e individuais e recebe doações diversas de roupas e alimentação.

- **Projeto:** Resgatando Valores da Sociedade
- **Instituição Proponente:** instituição Esperança para todos
- **Coordenadora do Projeto:** Lucy dos Santos Diogo



Por meio de atividades socioeducativas, o projeto Resgatando Valores da Sociedade busca fortalecer vínculos familiares e comunitários. As ações que são desenvolvidas pela INESP, vêm a partir das demandas sociais apresentadas pelas famílias. No ano de 2020 os atendimentos foram feitos individuais ou em grupo online devido a pandemia (2020 -2021) – às famílias que procuraram orientação, acompanhamento social e/ou encaminhamento para a demanda identificada. Em nossa sede, Av. Coronel Sezefredo Fagundes, e espaços como o sítio e salão de festa Bergamini, espaço Kamiya Show, conseguimos proporcionar diálogos entre as famílias, por meio de ações socioeducativas e de convivência, que visam fortalecer os vínculos familiares e comunitários, além de desenvolver habilidades e autonomia para a vida, e o trabalho de campo direto em comunidades em residências foi fundamental para os objetivos institucional.

Em 2021, houve planejamento e mudanças devido a vivência em meio a Pandemia COVID19, para que se oferecesse mais qualidade e centralizasse mais os trabalhos sociais, bem como colocar em prática a realização de qualificação profissional e geração de trabalho e renda, bem como projetos online, JOVENS APRENDIZ na Informática e atendimento pessoal, os capacitando para o mercado de trabalho e geração de renda, acolhendo e oferecendo oportunidades para que os usuários reconheçam e desenvolvam suas potencialidades e se percebam como sujeitos de direitos e deveres.

Para que todo esse trabalho, tenha solidez, neste ano de 2021, foi o ano de fortalecimento e estreitamento de vínculos com atendimento a Família e proteção básica no domicílio, que também visam promover a inclusão social, o fortalecimento de vínculos familiares, com muitas reuniões e visita na secretaria de assistência social do Município de São Paulo, com instituições renomadas como LBV, com o Fundo Social do Estado de São Paulo, tudo para consolidar os trabalhos da INESP, mesmo em pleno tempo de pandemia foi possível a distribuição de 9 toneladas de alimentos para comunidades e famílias atendidas.

Metodologia:

Acolhida: Realizada através de atendimento presencial junto à equipe do serviço.

Escuta: Primeiro contato para que a equipe realize o reconhecimento do caso e a atenção família.

Orientação: Depois de identificada a necessidade de acesso a serviços e demais políticas públicas, serão realizados os encaminhamentos necessários aos serviços, às devidas orientações, formas e possibilidades de acesso.

Estudo Social: Análise do contexto do caso, bem como as relações, situações, e possibilidades, com finalidade de melhor compreensão do contexto sociofamiliar.

Estímulo ao convívio: Realização de atividades em grupos, que proporcionem a fala e a escuta, o exercício de valores e princípios, a troca de experiência e o desenvolvimento de novas possibilidades.

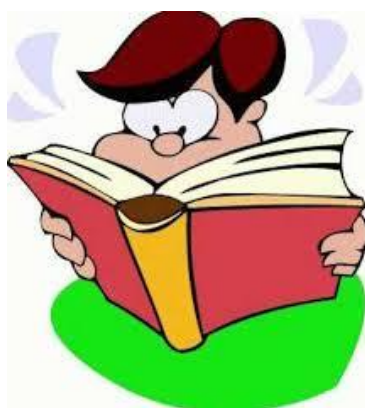

DOA-SE LIVROS. OS LIVROS, REVISTAS. NESSE ESPAÇO PODE LEVAR, **NÃO** PRECISA DEVOLVER.

FALE COM A INSTITUIÇÃO INESP PARA ORIENTAÇÕES.

- . **Projeto:** Livros Itinerantes
- **Instituição Proponente:** instituição Esperança para todos
- **Coordenadora do Projeto:** Lucy dos Santos Diogo

O objetivo do Livros exposto em display no portão da sede da Instituição INESP é passar uma mensagem de que a cultura é feita para todos, ter a circulação dos Livros em vários pontos da cidade.

Onde usuário da Instituição INESP, moradores da região possa levar os livros exposto para leitura e após, deixar no banco de uma praça, no transporte público ou comércios a leitura seja compartilhada e outras pessoas possa manusear e ler um livro.



- **PROJETO - "LIBRAS NA QUEBRADA"**
- **Título do projeto:** " Libras na Quebrada"
- **Gestora do curso:** Lucy Diogo Santos
- **Coordenador do projeto:** Gyanny Xavier Vilanova
- **Intérprete de Libras:** Pedro Paulo Silva Gonçalves
- **Professora Surda:** Joyce de Lima Rodrigues
- **Estrutura operacional:** INESP

1. O PROJETO:

Libras na quebrada: É um Projeto Voluntário iniciado em 2019 com o objetivo de levar a Libras (Língua Brasileira de Sinais) há lugares que não tem acesso. Mostrar a importância da Libras na Sociedade e fazer o Surdo ter mais visibilidade e respeito.

Rua Zeferino Ferreira Velloso, nº 34 – Jardim Guapira – CEP: 02316-270
São Paulo – SP Tel.: (11) 2338-5048 / Whatsapp: (11) 98889-2104
Email: inesp@inesp.org.br / www.inesp.org.br
CNPJ: 11.699.067/0001-82



2. JUSTIFICATIVA:

A Libras (Língua Brasileira de Sinais) é usada pela maioria dos surdos brasileiros como facilitadora da comunicação entre os surdos, passando a se compreenderem como uma comunidade que tem características comuns e devem ser reconhecidas como tal. Além de facilitar a comunicação entre os surdos, a Libras também propicia uma melhor compreensão entre surdos e ouvintes. Levando em consideração a sua importância na sociedade, desenvolvemos esse projeto para levar a Libras até as pessoas buscando ampliar o conhecimento, compreensão e respeito com a Língua.

3. OBJETIVO(S):

O projeto possibilitará aos alunos interação entre surdos e ouvintes, compreensão da cultura Surda, Inclusão, melhor socialização do Surdo com Ouvinte e vice e versa.

4. PÚBLICO BENEFICIADO:

Público de baixa renda, que não tem acesso ao Curso de Libras, como também a lideranças comunitárias, educadores e outros segmentos.

5. METODOLOGIA:

Iremos aplicar música, teatro e Libras, para o aprendizado ser diferente e divertido para o público-alvo. Uma forma de aprender brincado usando temas da realidade e ações do cotidiano do dia a dia.

6. IMPACTO:

Fazer toda a comunidade participante ter base do que é a Libras e sua importância, fazer com que todos tenham respeito entre si (Surdos e Ouvintes), interagir as famílias participantes e praticar a inclusão.

Planejamento: INESP - Instituição Esperança Para Todos

As aulas formadas por temas variados (alfabeto, números, cores, animais, verbos, transporte, alimentos etc.), conforme programação anexada abaixo, e com carga horária total de 60 horas.

Dias da semana: Sábado: Horário: 15h às 18h

Alunos por turma: 15 á 20 alunos



. PROJETO: DIA DA BELEZA

- **Instituição Proponente:** instituição Esperança para todos
- **Coordenadora do Projeto:** Lucy dos Santos Diogo

O projeto, tem como objetivo cuidar da autoestima dos usuários do serviço da Instituição INESP, montamos um salão para corte de cabelo e manicure. Para a realização da atividade, contamos com a parceria voluntária que desenvolve projetos sociais junto à comunidade local. propondo uma tomada de consciência no que diz respeito aos cuidados com a saúde, à higiene corporal. Ser saudável é também estabelecer bons hábitos e compreender que o nosso corpo merece um carinho especial.



Programa de Visitas Domiciliares:

Visita domiciliar é um programa que foi desenvolvido com o objetivo de aproximação da realidade da família e a Instituição neste ano considerando pós pandemia. Não se trata de fiscalizar, mas sim de verificar as condições de vida do usuário e familiar, entre outras situações, mas sempre com um olhar nos direitos sociais de cada indivíduo que vive naquele espaço, sempre com a perspectiva de o usuário estar e ficar bem. É um olhar para além do aparente, verificando a cultura daquela família, seus sonhos, suas decepções, suas demandas, sobretudo suas vulnerabilidades - sociais territoriais e as fragilidades nos vínculos afetivos.

A visita domiciliar não possui caráter formal, sendo que o usuário expõe com facilidade seus problemas e os profissionais envolvidos podem intervir com mais eficácia, informando e orientando os caminhos que o usuário possa desconhecer para acessar os seus direitos. Com um olhar atento, os profissionais buscam atingir a meta da visita, através de observação e entrevista. Portanto, o Programa de Visitas Domiciliares consiste em conhecer a realidade familiar de cada usuário, possibilitando intervir em situações de risco e vulnerabilidade social, orientando e encaminhando à rede de serviços. Foram realizadas visitas, com a presença da assistente social e psicólogo.

PROJETO: CUIDANDO DE QUEM CUIDA 2024

- **Instituição Proponente:** INESP - Instituição Esperança para Todos
- **Coordenador do Projeto:** Dra. Regiane Vaz



Introdução

O projeto "Cuidando de quem Cuida" foi criado com o objetivo de promover a saúde e o bem-estar através da massagem terapêutica. Este projeto visa oferecer sessões de massagem acessíveis e de alta qualidade para nossos colaboradores, ajudando a aliviar o estresse, melhorar a circulação sanguínea e promover um estado geral de relaxamento e autocuidado melhorando a qualidade de vida.

Objetivos do Projeto

1. Promover a Saúde Mental e Física: A massagem é conhecida por seus efeitos positivos na redução do estresse e da ansiedade. O projeto busca proporcionar um ambiente onde os participantes possam relaxar e se desconectar das pressões diárias.
2. Acessibilidade: Tornar a massagem terapêutica acessível. Sessões gratuitas para garantir que todos possam se beneficiar.
3. Educação e Conscientização: Informar sobre os benefícios da massagem e como ela pode ser integrada em um estilo de vida saudável.

Benefícios da Massagem

1. Redução do Estresse: A massagem ajuda a diminuir os níveis de cortisol, o hormônio do estresse, promovendo uma sensação de calma e relaxamento.
2. Melhora da Circulação Sanguínea: Técnicas de massagem estimulam a circulação, o que pode ajudar na entrega de oxigênio e nutrientes às células do corpo.
3. Alívio da Dor: A massagem pode aliviar dores musculares e articulares, sendo especialmente benéfica para pessoas com condições crônicas como artrite.

4. Aumento da Flexibilidade: A massagem ajuda a alongar e relaxar os músculos, melhorando a flexibilidade e a amplitude de movimento.
5. Fortalecimento do Sistema Imunológico: Estudos mostram que a massagem pode aumentar a atividade das células imunológicas, ajudando o corpo a combater doenças.

Planejamento INESP - Instituição Esperança Para Todos

As sessões de massagem acontecem semanalmente, alternando entre os colaboradores de cada unidade.

Dia da semana: Terça-feira

Horário: 13h às 17h

Conclusão

O projeto "Cuidando de quem Cuida" é uma iniciativa que visa melhorar a qualidade de vida de nossos colaboradores através dos inúmeros benefícios da massagem terapêutica. Ao promover a saúde física e mental, esperamos criar um impacto positivo e duradouro com nossa equipe.

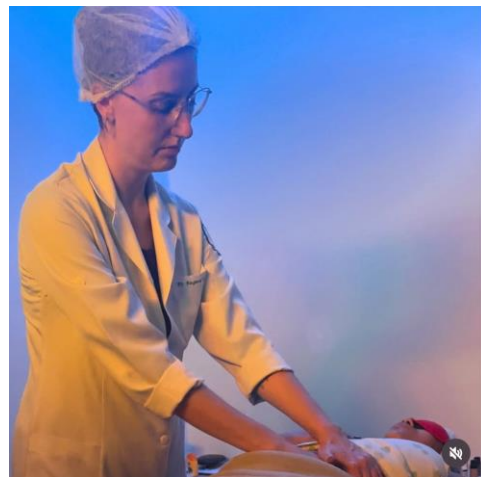

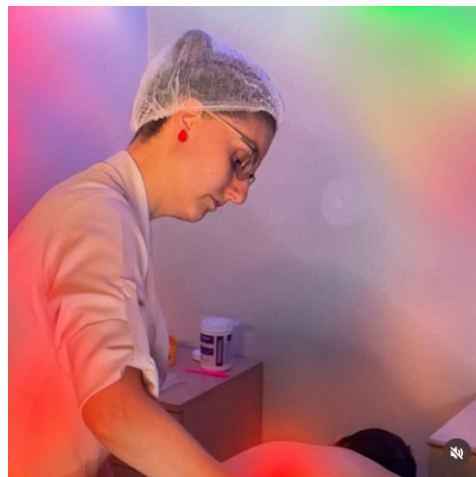
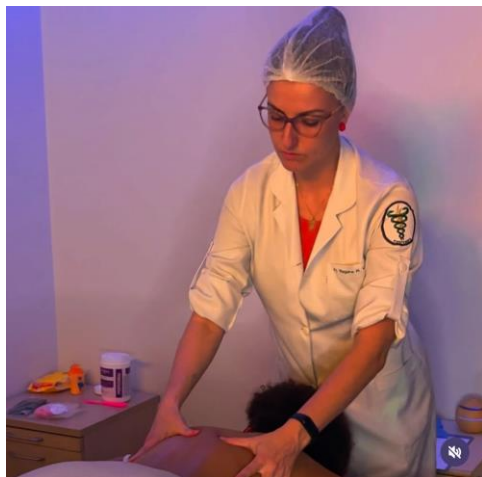

ACOMPANHAMENTO ORIENTAÇÃO TÉCNICA E PEDAGOGIA

Desenvolver atividades com diagnóstico, identificando as causas que apresentam nas crianças e jovens e adultos, a dificuldades de aprendizagem. como: baixo rendimento escolar, agressividade, falta de concentração, aptidão.

Objeto:

1. Avaliação e acompanhamento técnico: aos alunos oriundos da Rede Municipal e Estadual.
2. Planejamento;
3. Atendimento pedagógico;
4. Orientação aos pais ou responsáveis;
5. Elaboração e aplicação de projetos pedagógicos;
6. Pedagogia Especial – Curso de Libras

ESPORTE, CULTURA E LAZER:

No ano dois mil e dezenove, (2019) encerrou as práticas esportivas devido o fechamento de muitos parques e polos esportivos, mas retomamos as práticas esportivas além dos demais serviços com seu projeto de treinos e campeonatos na íntegra, participando

dos campeonatos locais e da taça verde, liderada pela secretária de esporte do município de São Paulo.

Nesta área contamos com profissionais altamente qualificados e parcerias em meio aberto na rua Eduardo Vicente Nasser, 354 – Barro Branco, onde nossas atividades acontecem em locais público e cedido como tais, CEU, Praças com campo de Futebol, Campo Bergamini e COPA 70.

- **Projeto:** Resgatando os Valores do Esporte na Sociedade
- **Instituição Proponente:** Instituição Esperança para Todos
- **Coordenador do Projeto:** Gabriel Ferreira de França
- **Coordenador técnico:** Adamor Oliveira Silva



Taça Cidade de São Paulo:



A Taça Cidade de São Paulo mais conhecida como Taça São Paulo, foi criada pela Federação Paulista de Futebol no ano de 1942, e foi disputada até 1952, para contemplar as melhores equipes do estado. O Torneio era disputado pelos três primeiros colocados do

Campeonato Paulista do ano anterior, em um curto espaço de tempo, sendo disputada no sistema de pontos corridos em turno único, onde todos os jogos ocorriam no Estádio do Pacaembu.

Competição não profissional, destinada ao esporte de Base, gratuita, com caráter educativo e formativo; sua gestão, organização, planejamento e a coordenação são de responsabilidade do Departamento de Gestão das Políticas e Programas de Esportes e Lazer (DGPE) - DA SECRETARIA DE ESPORTES E LAZER (SEME) do Município de São Paulo. A competição é realizada integralmente no Município de São Paulo

Em 2023 tivemos a inscrição aprovada para a participação do campeonato **Taça Cidade de São Paulo**, onde demos início ao processo de seleção dos atletas Sub 17 para o campeonato.



Fotos do Campeonato - Taça Cidade de São Paulo:





Na área de Esporte se encontra uma grande parte vazia onde muitos adolescentes ainda se encontram nas ruas em risco do seu futuro.

A INESP trabalha afim de fomentar e democratizar o acesso à prática esportiva e de lazer, com caráter formativo educacional, através de núcleos dirigidos a crianças e adolescentes em situação de risco social, com vistas a garantir a inclusão social, a saúde, a preservação de valores morais e o civismo, bem como a valorização das raízes e heranças culturais, a conscientização de princípios socioeducativos, aquisição de valores de direitos e deveres, a solidariedade, o aprimoramento do desenvolvimento psicomotor e a melhora do condicionamento físico.

Com o objetivo de garantir a inclusão da prática de esporte para introduzi-los as modalidades profissionais e amador, garantir o alimento e palestras sócios educativas para todos para superar a miséria e a fome das famílias em situação de vulnerabilidade social. Acolher e oferecer oportunidades para que os usuários reconheçam e desenvolvam suas

Rua Zeferino Ferreira Velloso, nº 34 – Jardim Guapira – CEP: 02316-270

São Paulo – SP Tel.: (11) 2338-5048 / Whatsapp: (11) 98889-2104

Email: inesp@inesp.org.br / www.inesp.org.br

CNPJ: 11.699.067/0001-82



potencialidades e se percebam como sujeitos de direitos e deveres. Tendo em objetivo, procurar parcerias para realizações junto a empresas, centros esportivos profissionais ou futuras com município ou Estado para desenvolvimento.

Com a metodologia de inteiração dos jovens com o esporte, fazendo com que tenham uma vida saudável longe de drogas e vícios e trazendo uma expectativa de futuro pra eles e familiares. Participação dos programas que será interagido com os programas escolares e trazer a ideias de projetos com competições para eles sendo internas entre si e fora em campeonatos e festivais.

CULTURA E LAZER:

A cultura é compreendida como os comportamentos, tradições e conhecimentos de um determinado grupo social, incluindo a língua, as comidas típicas, as religiões, música local, artes, vestimenta, entre inúmeros outros aspectos.

Para as ciências sociais, cultura é uma rede de compartilhamento de símbolos, significados e valores de um grupo ou sociedade. São formados artificialmente pelo homem, ou seja, de uma maneira não natural.

Os elementos que compõem uma cultura são compartilhados pelos membros da sociedade, criando-se, assim, uma identidade cultural.

A cultura é também um mecanismo cumulativo, porque as modificações trazidas por uma geração passam à geração seguinte. Ela perde e incorpora outros aspectos, numa forma de melhorar a vivência das novas gerações e acrescentar novos elementos.

Sendo assim, a cultura está sempre em transformação, motivada, em grande parte dos casos, pela troca entre diferentes povos. Aliás, impossível falar de cultura sem falar de troca, aspecto que caracteriza as culturas ao redor do mundo.



A INESP conta com a presença de SAYDER SDR para iniciativas de práticas musicais na Zona Norte, com projetos pedagógicos de músicas, pelas unidades de Educação Infantil, SAYDER colabora com apresentações de violão e músicas aos nossos pequenos, deixando ainda mais ricas as atividades pedagógicas.



Prêmios Internacionais recebidos:

Rua Zeferino Ferreira Velloso, nº 34 – Jardim Guapira – CEP: 02316-270
São Paulo – SP Tel.: (11) 2338-5048 / Whatsapp: (11) 98889-2104
Email: inesp@inesp.org.br / www.inesp.org.br
CNPJ: 11.699.067/0001-82

- ✓ 4 prêmios na Argentina: Nevado de Ouro / Ouro de Córdoba
- ✓ No Uruguai: Prêmio Personalidade Latina

Prêmios Nacionais recebidos:

- ✓ Personalidade do Ano 2019
- ✓ Prêmio Jackson do Pandeiro
- ✓ Prêmio Elyte 2019/2020
- ✓ Prêmio Arte em Movimento 2019/2020 Colômbia.
- ✓ Exaltação ao Artista internacional
- ✓ Membro Honorário da Paz na Colômbia.
- ✓ Grammy Latino de Ouro Venezuela
- ✓ Produtor e diretor do Festival internacional de ibero-americano para o Brasil
- ✓ Representante da Gravadora e produtora Solfa Records com sede na Holanda.



EDUCAÇÃO

Da necessidade da comunidade local, em 2017 o presidente da instituição INESP, juntamente com o apoio da prefeitura do município de São Paulo buscaram um novo conceito de centro de educação infantil, atendendo inicialmente 105 crianças na faixa etária de 0 a 3 anos e 11 meses, que se daria no início de fevereiro de 2018.

O CEI Esperança para Todos I, localiza-se na Zona Norte da Cidade, distrito do Jardim Tremembé. Os moradores são na sua maioria de habitações simples, de baixo poder aquisitivo, uma boa parte dessas moradias é alugada ou cedida, com rede de esgoto público e água encanada, suas ruas são asfaltadas com iluminação própria, onde recebem o serviço



de coleta de lixo em dias alternados. A renda familiar está em média, entre quatro salários-mínimos.

Compreendemos a criança, como sujeito de direitos, ativa e competente, com poder de criação, imaginação e fantasia. Com direito à voz, deve ser levada a sério, tendo as suas ideias e teorias ouvidas, questionadas e desafiadas.

“Conforme Bazílio (2003), “esse modo de ver as crianças pode ensinar não só a entendê-las, mas também a ver o mundo a partir do ponto de vista da infância, pode nos ajudar a aprender com elas”.

ALCANCE DAS METAS DO PLANO DE ATENDIMENTO PRECEDENTE DOS CENTROS DE EDUCAÇÃO INFANTIL:

- 1- Matricular 100% (cem por cento) das crianças, de acordo com o número de atendimento previsto para o CEI;
- 2- Acompanhar e tomar as devidas providências para assegurar a frequência de todas as crianças;
- 3- Garantir 100% (cem por cento) de gratuidade no atendimento;
- 4- Garantir a organização de todos os espaços para o pleno funcionamento do CEI;
- 5- Cumprir plenamente o Plano de Adequação;
- 6- Manter o quadro de recursos humanos previsto, observados os prazos desta Portaria;
- 7- Garantir a formação continuada dos profissionais de acordo com as propostas da SME;
- 8- Manter organizada e atualizada 100% (cem por cento) da documentação da Unidade Educacional, das crianças atendidas e dos funcionários, inclusive os registros pertinentes nos sistemas da Prefeitura.
- 9- Garantir uma alimentação saudável, de qualidade e com boa apresentação a 100% (cem por cento) das crianças atendidas, segundo o disposto no Programa de Alimentação Escolar de São Paulo (PAE);
- 10- Garantir condições, ambientes e conservação dos espaços adequados para o bem-estar e o desenvolvimento integral de todas as crianças atendidas;
- 11- Implementar e manter instrumentos de participação da comunidade, garantindo transparência nas ações da Unidade Educacional;



- 12- Proporcionar aprendizagens e vivências enriquecedoras para 100%(cem por cento) das crianças matriculadas em consonância com as diretrizes da SME;
- 13- Garantir a qualidade das atividades com e para as crianças em consonância com as diretrizes da SME;
- 14- Manter a limpeza e higiene de todos os ambientes do CEI a fim de assegurar um ambiente de qualidade para as crianças;
- 15- Garantir a boa e regular aplicação dos recursos recebidos, de acordo com a Planilha de Aplicação de Recursos;

Dados da primeira Unidade Educacional inaugurada pela INESP:

Nome: CEI ESPERANÇA PARA TODOS I	
Endereço: Rua Marciano Carneiro nº 150 Bairro: Vila Paulista - São Paulo - SP, CEP: 02318-180	Horários de Funcionamento: das 07 às 17 Horas de 2ª a 6ª Feira
Nome do Diretor: Gisele Tucillo Domingues Ferraz	
Nome da coordenadora: Joyce Mello Nabeiro	
Colaboradores: 18	

✓ Meses de Funcionamento:

Fev.	Mar.	Abr.	Mai.	Jun.	Jul.	Ago.	Set.	Out.	Nov.	Dez.
------	------	------	------	------	------	------	------	------	------	------

FUNCIONAMENTO DA UNIDADE:

Período de Funcionamento do CEI, das 07h00min às 17h00minhs.

Horário de atendimento ao público das 07h00min às 17h00minhs.

Férias Coletivas: janeiro.

Recesso escolar: de 15 dias no mês de julho, e 15 dias no mês de dezembro conforme calendário escolar.



Suspensão: Pontos Facultativos e feriados conforme publicação em Diário oficial da cidade e atividades com planejamento/ avaliação e formação conforme calendário escolar.

A proposta pedagógica do CEI Esperança Para Todos terá como objetivo garantir aos bebês e crianças o direito de brincar por compreender que a criança se expressa através das brincadeiras, o lúdico será sempre nosso objetivo, bem como, proporcionar brincadeiras livres e dirigidas, momentos ricos, mediar experiências significativas através da interação com os pares.

A proposta pedagógica do CEI Esperança Para Todos (zona Norte e zona Sul), proporcionará condições para que as crianças e bebês se desenvolvam e estabeleçam relações, sintam-se seguras e tenham seus direitos respeitados.

Em 2023 a SECRETARIA MUNICIPAL DE EDUCAÇÃO DIRETORIA REGIONAL DE EDUCAÇÃO JAÇANÃ / TREMEMBÉ CEI Indireto / Parceiro ESPERANÇA PARA TODOS I firma CALENDÁRIO DE ATIVIDADES 2023 Instrução Normativa SME nº 48, de 14 de dezembro de 2022, conforme calendário abaixo:

SECRETARIA MUNICIPAL DE EDUCAÇÃO DIRETORIA REGIONAL DE EDUCAÇÃO JAÇANÃ / TREMEMBÉ CEI Parceiro / Indireto ESPERANÇA PARA TODOS I CALENDÁRIO DE ATIVIDADES 2023 Instrução Normativa SME nº 48, de 14 de dezembro de 2022.		DGS EF TRAB. ESC.		Observações																																					
MESES	4ª	5ª	6ª	S	D	2ª	3ª	4ª	5ª	6ª	S	D	2ª	3ª	4ª	5ª	6ª	S	D	2ª	3ª	4ª	5ª	6ª	MÊS	ACUM.															
JANEIRO					1	2	3	4	5	6	7	8	9	10	11	12	13	14	15	16	17	18	19	20	21	22	23	24	25	26	27	28	29	30	31	0	0				
FEVEREIRO																																			14	14	Reunião UTE e Equipe Gestora n.º 05/22 - Dir. Indireto / Planejamento 08/02 - início do ano letivo				
MARÇO																																				23	37				
ABRIL					1	2	3	4	5	6	7	8	9	10	11	12	13	14	15	16	17	18	19	20	21	22	23	24	25	26	27	28	29	30			18	55			
MAIO																																					22	77	Dia 08 Férias na escola Dia 28 Reunião Pedagógica		
JUNHO																																					20	97			
JULHO					1	2	3	4	5	6	7	8	9	10	11	12	13	14	15	16	17	18	19	20	21	22	23	24	25	26	27	28	29	30	31			11	108	13 e 17/07 - Avaliação da Unidade - Dia 20 Férias na Escola	
AGOSTO																																						22	130	Dia 17 - Indicadores de Qualidade - Momento I, com a participação das famílias, com o apoio de atividades Dia 23 Reunião Pedagógica	
SETEMBRO					1	2	3	4	5	6	7	8	9	10	11	12	13	14	15	16	17	18	19	20	21	22	23	24	25	26	27	28	29	30				20	150	Dia 15 - Indicadores de Qualidade - Momento II, com a participação das famílias, com o apoio de atividades Dia 19 a 22/09/22 - Congresso Municipal de Educação	
OUTUBRO																																						18	168	Dia 7 - Indicadores de Qualidade - Momento III, com a participação das famílias, com o apoio de atividades Dia 23 Reunião Pedagógica Dia 24 Férias na Escola	
NOVEMBRO																																						18	186		
DEZEMBRO					1	2	3	4	5	6	7	8	9	10	11	12	13	14	15	16	17	18	19	20	21	22	23	24	25	26	27	28	29	30	31				14	200	16 a 21/12 - Avaliação da Unidade



Em 2024 a SECRETARIA MUNICIPAL DE EDUCAÇÃO DIRETORIA REGIONAL DE EDUCAÇÃO JAÇANÃ / TREMEMBÉ CEI Indireto Parceiro ESPERANÇA PARA TODOS I firma CALENDÁRIO DE ATIVIDADES 2024 Instrução Normativa SME nº 32, de 24 de novembro de 2024, conforme calendário abaixo:

SECRETARIA MUNICIPAL DE EDUCAÇÃO DIRETORIA REGIONAL DE EDUCAÇÃO JAÇANÃ / TREMEMBÉ CEI Parceiro ESPERANÇA PARA TODOS I CALENDÁRIO DE ATIVIDADES 2024 Instrução Normativa SME nº 32, de 24 de novembro de 2023																																	DIAS EF. TRAB.		Observações					
MESES	4ª	5ª	6ª	S	D	2ª	3ª	4ª	5ª	6ª	S	D	2ª	3ª	4ª	5ª	6ª	S	D	2ª	3ª	4ª	5ª	6ª	S	D	2ª	3ª	4ª	5ª	6ª	MES	ACU M							
JANEIRO						1	2	3	4	5	6	7	8	9	10	11	12	13	14	15	16	17	18	19	20	21	22	23	24	25	26	27	28	29	30	31	0	0	Férias Escolares de 02 a 31/01/2024	
FEVEREIRO																																					16	16	01/02 - Reunião Equipe Gestora 02/02 - Org. Interna / Planejamento 09/02 - início do ano letivo	
MARÇO																																					19	35	01/03 - Reunião Pedagógica 15/03 - Reunião de Responsáveis	
ABRIL																																					22	57	26/04 - Dia da Família na Escola com oficinas e Mostra Cultural	
MAIO																																					19	76	24/05 - Análise coletiva da documentação pedagógica	
JUNHO																																					19	95	20/06 - Reunião de Responsáveis 21/06 - Reunião Pedagógica 01a/05/07 - Avaliação da Unidade 22 e 23/07 - Reunião de Planejamento - 2º Semestre Recesso Escolar de 08 a 19/07/2024	
JULHO																																						11	106	Dia 30 - Indicadores de Qualidade - Momento I, com a participação das famílias com susp de atividades
AGOSTO																																						22	128	Dia 5 - Indicadores de Qualidade - Momento II, com a participação das famílias, com susp de atividades - Dia 13 Reunião de Pais e Mestres
SETEMBRO																																						20	148	DIA 04 Reunião Pedagógica Dia 11 - Indicadores de Qualidade - Momento III, sem a participação das famílias, sem susp de atividades
OUTUBRO																																						20	168	DIA 04 Reunião Pedagógica Dia 11 - Indicadores de Qualidade - Momento III, sem a participação das famílias, sem susp de atividades
NOVEMBRO																																						19	187	DIA 04 Reunião Pedagógica Dia 11 - Indicadores de Qualidade - Momento III, sem a participação das famílias, sem susp de atividades
DEZEMBRO																																						14	201	DIA 04 Reunião Pedagógica Dia 11 - Indicadores de Qualidade - Momento III, sem a participação das famílias, sem susp de atividades

Seguindo calendário iniciamos as atividades com a reunião de organização planejamento nos primeiros dias de fevereiro. Na segunda semana de fevereiro foi feito a apresentação de professores Reunião de pais para início das atividades diárias.

Mês de março contamos com a participação de uma ação da UBS onde foi verificado as carteiras de vacinação das crianças em nosso equipamento para o bom andamento e segurança dos atendidos.

Mês de maio nosso equipamento juntamente com a comunidade local pode apresentar os indicadores de qualidade da educação paulistana, também foi feito trabalhos onde podemos envolver famílias e crianças que foi marcado como o Dia da Família, em nossas unidades ainda contamos com a presença da Guarda Civil Metropolitana para prestigiar esse dia.

Dia da Família 2023:



Dia da Família 2024:



Mês de junho além das atividades pedagógicas teve como excelência a experiência das crianças um arraial junino e festa do colorido.

Mês de julho além das atividades de encerramento para o recesso podemos contar com um curso de primeiros socorros onde todos os colaboradores pode participar e garantir o seu certificado.

Mês de agosto além das atividades de rotina, nosso Centro Educacional foi reconhecido e apreciado através de seus projetos pedagógicos pela *TV Cultura* participando do quadro *Boas Práticas Escolares*.

TV Cultura, Boas Práticas Escolares:



DIREITOS HUMANOS:

Estando situado na periferia e desprovido de infraestrutura suficiente, bem como de equipamentos sociais que atendam às necessidades da grande maioria de seus moradores, esta entidade INESP – Instituição Esperança para Todos tem como proposta prioritária de trabalho oferecer suporte educacional, alimentação, saúde e lazer. Propiciando qualidade de vida às crianças aqui assistidas, estendendo também atendimento às famílias, proporcionando condições para que elas possam ir à busca de uma colocação no mercado de trabalho. Faz parte também da nossa proposta de trabalho interceder junto aos poderes públicos por uma melhor qualidade de vida. Para que esse trabalho aconteça, contamos com trabalho de pessoas voluntárias bem como, parceria de alguns comerciantes da região, para captar recursos e promover melhorias.

Nosso objetivo principal é garantir valores do Esporte e Lazer na sociedade, acesso à educação étnico racial, assistência básica aos menos favorecidos dentro dessa perspectiva, realizamos todos os anos, uma Ação Social em comemoração ao Dia das Crianças, em um local amplo, com capacidade para 1.500 pessoas, onde em 2018 foi realizado no sítio Bergamini, 2019 no salão de festa Kamiya Show. Para Realização deste evento de Lazer, Cultura e Esporte, contamos com a parceria dos funcionários da INESP, colaboradores voluntários e grandes empresas como, Hipermercados Bergamini, Panco, C.Nill Extintores, Supermercado Pão de Mel, Wipper's Fest, Habib's, Lig Lig, Breeds Pets, SABESP entre outras.

Em 2020 e 2021 não podemos oferecer as atividades devido o momento COVID19, reservamos as atividades para os próximos anos, a festividade foi realizada em um espaço cedido de uma de nossas parcerias, no sítio Bergamini. Com a colaboração de toda nossa equipe conseguimos realizar uma festa divertida com muitas brincadeiras, sorteios, comidas e bebidas a vontade e atração surpresa.

Fotos da ação social em comemoração à Semana da Criança 2024:



Equipe INESP organizando os presentes do Dia das Crianças



Festa do Dia das Crianças 2024 com tema de Super-heróis

Fotos da ação social em comemoração à Semana da Criança 2023:



Rua Zeferino Ferreira Velloso, nº 34 – Jardim Guapira – CEP: 02316-270
São Paulo – SP Tel.: (11) 2338-5048 / Whatsapp: (11) 98889-2104
Email: inesp@inesp.org.br / www.inesp.org.br
CNPJ: 11.699.067/0001-82



O evento ocorreu na semana da criança no mês de outubro, voltado para 600 pessoas no total, contando com mais de 45 Colaboradores e fechado com nossas parcerias como Hipermercado Bergamini, Sabesp entre outras.

EVENTO GCM NATAL SOLIDARIO 2024





No mês em que se Comemora o Natal a equipe INESP junto com as crianças dos CEI's Esperança para todos I, II e III, recebeu o convite para celebrar o *Natal Solidário*, um evento promovido pela Guarda Civil Metropolitana em conjunto com Secretaria Municipal de Segurança Urbana e parceiros. Cerca de 750 crianças de todas as regiões da cidade de São Paulo foram recebidas por agentes da GCM

que desenvolveram diversas atividades, as crianças que foram apadrinhadas pelos agentes foram presenteadas com roupas, calçados e brinquedos, e as famílias acompanhantes receberam cestas básicas.

Denomina-se trabalho social a qualquer atividade que pretende melhorar as condições materiais, de saúde, culturais ou educativas da população, para continuar com nosso trabalho, precisamos de Empresas parceiras para continuar com esse projeto social.



CONFRATERNIZAÇÃO DE FIM DE ANO

A Confraternização dos colaboradores, familiares, diretoria e convidados da INESP - Instituição Esperança Para Todos 2024 ocorreu em um Buffet na zona norte de São Paulo. Houve apresentação dos colaboradores de todas as unidades e dos demais que estavam ali presentes, como familiares e amigos próximos, bem como sua importância junto a instituição.



A Festa de Confraternização dos colaboradores, familiares, diretoria e convidados da INESP - Instituição Esperança Para Todos 2023 foi em um sítio em Mairiporã. No decorrer da comemoração foram apresentados e homenageados todos ali presentes, também foram lembrados amigos e familiares, bem como sua importância junto ao movimento. Foi organizado um café da manhã e um almoço com entrega de panetones e um final de tarde bem especial entre os colaboradores e todos os demais convidados.

Festa de Confraternização 2023:



Fotos e Recordações da INESP - INSTITUIÇÃO ESPERANÇA PARA TODOS:





INESP - INSTITUIÇÃO ESPERANÇA PARA TODOS
 Ação Social / Educação / Cultura / Esporte e Lazer
 inesp | inesp@inesp.org.br | @inespesperanca

FESTIVAL ESPORTIVO 2019

EVENTO EDUCACIONAL SEMANA DA CRIANÇA 2019

APOIO & AGRADECIMENTO:
 DEPUTADO RICARDO HOLZ VANESSA ZIETLOW
 MARCEL WATANABE FÂMILIA NOVAIS
 FAMÍLIA LADEIA SANTOS FAMÍLIA NOBREGA DA SILVA

Logos: Not@Fiscal Paulista, sabsesp, MegaDias, Hipermercado Bergamini, Casa dos Pães JOAMAR, Eliza, CEI



Assistência Social e Doações:



O Início do CEI Esperança Para Todos :



Dia da Beleza:



Projeto Doa-se Livros:



Curso de Libras Na Quebrada:



Equipe INESP:





Programação Prevista durante o ano:

Temos como objetivo dar continuidade com nossos projetos realizados anteriormente como:

- Dia da Beleza, que promovemos 2 vezes por mês, oferecemos diversos serviços as famílias, como cabelereiros e manicure, onde disponibilizamos esses tipos de serviços na nossa sede.
- Curso de Línguas, para as pessoas da comunidade que não tem condições de pagar por cursos, mas tem vontade e interesse de aprender, assim tendo mais oportunidades de entrar no mercado de trabalho.
- Campeonatos, onde nosso time participe de torneios e eventos.
- Cursos Pré-Vestibular comunitários, para os estudantes que desejam entrar em uma universidade pública (todos os anos)
- **Eventos Previsto:**

Durante o ano a entidade organiza eventos e campanhas com a finalidade de promover a socialização e a possibilidade de divulgar os serviços prestados pela Instituição INESP e apresentações prestadas a partir do desenvolvimento do público atendido.

Fotos de atividades com as crianças dos CEI's Esperança para Todos I,II e III:



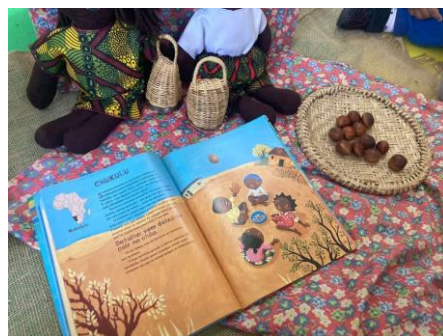









São Paulo, 07 de abril de 2025

Jaimielto Rodrigues dos Santos
Presidente
RG: 24.150.074-6

PRESIDENTE DA INSTITUIÇÃO
JAIMIELTO RODRIGUES DOS SANTOS
CPF: 135.470.408-84
RG: 24.150.074-6

Rua Zeferino Ferreira Velloso, nº 34 – Jardim Guapira – CEP: 02316-270
São Paulo – SP Tel.: (11) 2338-5048 / Whatsapp: (11) 98889-2104
Email: inesp@inesp.org.br / www.inesp.org.br
CNPJ: 11.699.067/0001-82